

のほけつ

●No. 442 ●昭和62年8月1日発行



7月14日にオープンした市営水泳プール（若山町2丁目、総合体育館前）。7月25日、同プールは水温23℃、室温35℃と絶好のコンディションになり、1学期の終業式を終えたばかりの子供たちで大賑わいとなりました。

プール内には、大人用のコースも設けられ、9月下旬まで開館の予定です。市内にお住まいの方は、無料で利用できますので、夏休みにはご家族でおこしてください。※なお、祝祭日の翌日と月曜日は休館日です。利用に関するお問い合わせは、総合体育館へ。(TEL)5552)

8.1

郷土の誇り 名誉市民に 高田忠雄さん 室久吉さん

七月二十五日、市民会館で、登別市名誉市民称号授与式が行なわれ、高田忠雄さんと室久吉さんが名誉市民の称号を受けられました。登別市の名誉市民第一号には、市勢の発展に尽された志賀裕さんが昭和五十八年になられていますので、郷土の誇りである名誉市民は三名となりました。

今号では、新たに名誉市民になられた高田忠雄さんと室久吉さんの功績などを紹介します。

名誉市民の制度は、市勢の発展または社会文化の興隆に著しい功績があった方に、名誉市民の称号を贈り、その功績と榮譽を永くたたえることを目的として昭和五十二年に制定されました。

名誉市民には、名誉市民章を贈呈するほか、公の式典への招待や年金の支給などの待遇が与えられます。

名誉市民は、市長が推せんし、議会の同意を得て決定されますが、高田さんと室さんは、六月に開かれた第二回定例市議会において、全会一致で同意されていました。

半生を地方自治の発展と

郷土の発展に捧げる

高田忠雄さんは、昭和九年に地方自治に身を捧じられ、昭和二十六年、その行政手腕を認められ、幌別町助役に選任されました。

以来、十六年間にわたり、町長の補佐役として、その職責を全うされました。

昭和四十二年、登別町長に当選され、二期八年にわたり、

町長及び市長として、市民の絶大な信頼のうえに立って、登別市行政の推進役を果たされました。

この間、まちの憲法ともいえるべき町民憲章を制定し、その実現に向けて都市基盤の整備に努められるとともに、市制施行を実現し、北海道の中堅都市としての、本市の発展に貢献されました。

更に、昭和五十年、北海道議会議員に当選、道政に参画し、三期十二年にわたり、市政とのパイプ役として重責を担われ、一貫して登別市の発展のため尽力されました。

これまで、藍綬褒章、登別市功労者表彰、北海道議会議長表彰、全国都道府県議会議長会表彰などを受けられています。

室久吉さんは、昭和二十二年五月、幌別村議会議員に当選以来、連続十期四十年にわたり、議会議員として活躍されました。

この間、議会議長をはじめ各常任委員会委員長及び特別委員会委員長など数多くの要職を歴任されました。

戦後の混乱期から昭和二十六年四月町政施行に尽力され



高田忠雄殿 夫人 室久吉殿 夫人

登別名誉市民の授章式で、晴やかにヒナ壇に座った、高田さんご夫妻と室さんご夫妻



高田 忠雄さん



室 久吉さん



志賀 裕さん

昭和58年6月1日、市勢の発展に寄与された功績で名誉市民第1号となりました。

更には、昭和四十五年8月の市政施行を経て、急激に発展する登別市の山積する重要課題解決に参画し、まちづくりの推進のため尽力され、登別市の発展に貢献されました。

また、昭和四十三年四月、登別町体育協会会長及び日胆陸上競技協会副会長に就任し、各種体育施設の整備に多大な貢献をされるなど、登別市を

はじめ、胆振、日高地区における体育振興にかけた情熱は、並々ならぬものがあり、体育環境の整備と組織づくりに多大な尽力をされました。

これまで、勳四等瑞宝章、登別市功労者表彰、全国市議会議長表彰、北海道市議会議長会表彰などを受けられています。

すばらしい環境・手頃な価格

住宅地を分譲します

富岸土地区画整理事業区域内



(宅地の面積・価格内容)

一区画の面積	203.16~214.82㎡ (61.43~64.88坪)・11区画 214.90~246.13㎡ (65.00~74.42坪)・44区画 249.00~278.07㎡ (75.32~84.11坪)・43区画 283.00~360.00㎡ (85.60~108.90坪)・38区画 380.63~720.23㎡ (115.14~217.86坪)・18区画
分譲単価	20,000円/㎡以下・11,624~19,983円・12区画 (38,433~66,062円/坪)
	20,000円/㎡台・20,083~20,913円・79区画 (66,392~69,135円/坪)
	21,000円/㎡台・21,014~21,659円・39区画 (69,473~71,602円/坪)
	22,000円/㎡台・22,116~22,983円・19区画 (73,113~75,982円/坪)
分譲価格	200万円台・1区画 (2,361,000円)
	400万円台・49区画 (4,083,000~4,990,000円)
	500万円台・48区画 (5,027,000~5,996,000円)
	600万円台・27区画 (6,019,000~6,987,000円)
	700万円以上・29区画 (7,044,000~14,361,000円)

交通 道南バスが千代の台団地線、幌別資料館線を一日78便運行中(区域内バス停有、区外バス停徒歩3分)
 地目 土地区画整理事業の換地処分後に宅地(64年度を予定)
 分譲予定面積 4.4、61.0㎡(13.49、4坪) 5区画
 ※一区画面積、分譲単価、分譲価格は別表のとおりです。

●融資の利用

この分譲地を購入される方は金融機関(道銀・室信・室信組)の融資を利用することが出来ます。又、この分譲地を購入して住宅を建築しようとする方は、住宅金融公庫の土地増融資を受けることが出来ます。詳しくは、区画整理事務係にお問い合わせください。

- 《事業概要》
- 事業名 室蘭都市計画事業 富岸土地区画整理事業
 - 施行者 登別市
 - 事業完了予定 64年3月
 - 事業費 20億円
 - 道々中央通り 幅員25m
- (年次計画により整備中)
- 学道通り 幅員16m(年次計画により整備)
 - 区画街路 幅員6m、8m、10m
 - 舗装 事業期間内に全線アスファルト舗装
 - 排水 完全整備

- 上水道 完全給水
 - 公園 4箇所(近隣公園一万平方メートルを含み、年次計画により整備)
- 《分譲地の概要》
- 所在地 登別市新生町2・4丁目、若山町4丁目、富岸町2・3丁目、内の各土地

快適な生活空間を創造 建設の進む千歳団地

市が建設を進めている、市営住宅千歳団地は、六十一年度に一棟二十戸が完成、現在は、一棟二十戸を建設中です。また、今年度中に、更に一棟二十戸を建設する予定です。一戸当りの広さは3LDK

警別地区を中心に民間の空屋が増えています。一方、市営住宅は、相当数の入居待機者を抱えています。

この現象は、低家賃の市営住宅を希望する方が多いためのもので、こうした住宅事情市では、こうした住宅事情

の約二十二・三坪で、快適な生活空間が約束されています。建設中の住宅の入居者募集は、九月中旬に行われる予定です。緑ヶ丘団地の建替計画に伴い十戸を移転用とするため、十戸の募集となります。

最初の建替は、考朽化が激しい緑ヶ丘団地で、四・五階建ての中高層住宅として、五棟九十六戸を計画しています。

一戸当りの居住スペースは3LDKまで広げ、二階には市内で初めての老人専用の部

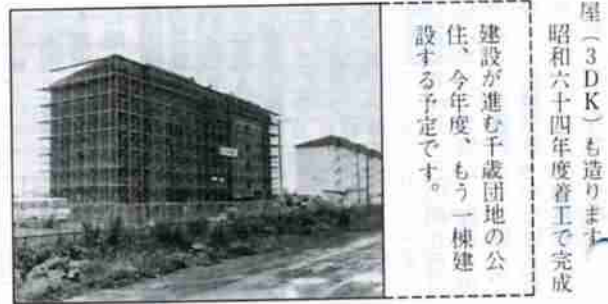

- △土地利用計画
- 中央通りより一街区を外し、山寄り第一種住居専用地域(建ぺい率%、容積率%)
 - その他の区域は住居地域(建ぺい率%、容積率%)
 - △分譲の日時 62年9月7日(月) 午前10時から
 - △分譲の場所 市役所本庁3階・第一会議室
 - △分譲の方法 公開抽せん(一区画に一名の申し込みの場合は、抽せんを行いません)
 - △分譲についての閲覧・受付 62年8月1日(31日) 午前9時~午後5時(ただし、土・日曜日を除く) 市役所本庁3階都市計画課
 - △問合先 都市計画課区画整理事務係(TEL 21111内線347)
- 《主要施設》
- 市立富岸小学校、富岸青年会館：区域内に所在。市立緑陽中学校、亀田記念公園：区画内から徒歩5分。道立登別南高校、登別中央病院：区内から徒歩10分。登別室蘭インター：車で3分。

登別市 過去の大雨水害



昭和36年



36年の集中豪雨は、死者を出した登別史上最大の災害。写真は、流出した幌別川の鉄橋。

年8月、低気圧による大雨が29日31日まで続き、民家14戸全壊、11半壊などの被害がでた。特に富浦では、国道36号線が土砂くずれで交通不能（写真）。この土砂が富に流出し、町は大きな沼の状態で被害総額38億円。



万一の災害に備えて

覚えておきましょう、あなたの避難場所

自然の力は計り知れませんが、地震や集中豪雨、津波などは私たちの財産ばかりでなく、命さえ奪い取ってしまう危険性をもっています。

当市の歴史の中にも、このような自然による災害が数多く記録されています。

記録の中でも一番古いのが弘化二年（一八四五年）の大雪山災害。記録では、馬ヤフンべ山に数多く棲息していた鹿が大量に凍死したとされています。また、明治十四年にも大雪災害で馬数百頭が凍死したと記録されています。

しかし、今日までの災害歴史上、最も多く発生しているのは、大雨による災害です。

当市は、気候や地形の特異性から胆振地方でも代表的な集中豪雨地帯とされています。そして、その発生回数や規模から、登別の自然災害の歴史は、大雨災害の歴史と言っても過言ではありません。

大雨災害の歴史の中で、最も被害が大きく、悲惨なものに昭和三十六年の集中豪雨があります。死者さえ出したこの災害は、登別史上最大のものと云えます。また、五十八年に起きた災害もその規模から史上に残るものとなりました。ここで、この二つの大きな災害について、その発生状況を見てみましょう。

三十六

年十月五日の朝から六日にかけての雨は、強いものであったが豪雨というほどでなく、室蘭気象台からは五日午前十一時に風雨注意報が出されていた程度だった。一日午前中は小降りになった。

正午を過ぎても真黒い雲が山を覆い不気味な様相を呈す。

気象台から今後の雨量は山沿いで三百ミリに達するとの情報に、役場は緊急に防災体制をとる。しかし、この三時間後に未曾有の大雨害になることは誰も予想しなかった。

午後四時、各河川が急激に増水、五時、全河川がはん濫しはじめ、濁流が市街地へ流入しアツという間の惨状。死者四名、行方不明者七名、道路・橋りょうなど公共施設は壊滅的被害、浸水家屋は全戸数の半分に及び被害総額は十六億六千万円（現在にして約百六十六億円）にのぼった。

五十八

年、低気圧の通過で九月二十四日の深夜から二十五日の朝にかけて降り続いた雨は、一晩で五百八ミリを記録する。特に三時間での雨量三百三十八ミリは、日本の気象庁開設以来、三番目の記録となった。

このため、いつもは小川のような岡志別川、サトオカシベツ川、伏古別川、ボンアヨロ川が一気にはん濫。その奔流が千歳町、新栄町、幌別町、中央町、登別東町を襲い、まさに一瞬の出来事となった。

また、道々洞爺湖登別線が三百メートルにわたって崩壊、この土砂を含んだ泥水が登別東町に流れ込んだ。このほか、厚生年金病院がガケ崩れで壊滅的な被害、第一滝本館なども被害を受け、被害総額は約六十七億六千万円にのぼった。

す。災害は、忘れたころにやってくるなどと言われますが、この心のスキをつかれての災害は、やはり大きな被害をもたらします。三十六年の災害では、この心の油断の結果、多数の死者を出したのです。

このようなことから、登別市長は、災害が発生し、地すべりや洪水の危険がある場合、人命保護のための避難・立退きを勧告します。

勧告は、広報車、伝達員などによって行われ、避難所、避難経路、避難の理由などを伝えます。

避難所は、災害の種類、規模などによって選ばれますが、緊急の場合は、できる限り近いところで安全な場所を指定します。

市内には、一時避難所（51カ所）と収容避難所（86カ所）を右表のとおり設定しています。表で近くの避難所を確認し、家族そろって覚えましょう。

▽一時避難所 災害のため、一時的に避難して様子をみる公園、広場、グラウンド
▽収容避難所 避難した人たちを収容するための施設
※災害に関するお問い合わせは、公聴広報課・公害防災係（Ⅲ⑤2111内線241）

▽市と道では、災害対策のため各種治山事業、河川改修事業を行うほか、被害を最小限にとどめるため、防災訓練を毎年行っています。今年も9月1日、柏木団地周辺で500規模の訓練を行います。詳しくは広報8月15日号でお知らせします。

△



58年9月に降った雨は3時間雨量で、気象庁開設以来3位の記録を残す。写真は、寸断された道道洞爺湖登別線。



昭和56年

56年8月上旬から9月上旬にかけて、3つの台風が続けて上陸。道路、教育施設、河川などに被害がでた。55年に引き続き、富浦地区の被害が大きく、被害総額は3つ合わせて約8億8千万円にのぼった。

55
から
戸か
地区
完全
満町
なる

昭和55

●一時避難所 (屋外)

番号	避難所の名称	所在地
1	カルルスサンスポーフランド	カルルス町1-3
2	登別温泉小学校グラウンド	登別温泉町184
3	登別温泉中学校グラウンド	＊ 123
4	登別温泉ケーブル駐車場	＊ 224
5	旭公園	登別本町1丁目18-1
6	登別小学校グラウンド	＊ 3丁目25-2
7	登別中学校グラウンド	＊ 1丁目1-1
8	札内小中学校グラウンド	札内町73
9	幌別中学校グラウンド	千才町3丁目2
10	市営陸上競技場	＊ 3丁目4
11	幌別東小学校グラウンド	幌別町8丁目16
12	幌別1号公園	＊ 4丁目19-1
13	常盤公園	常盤町2丁目35-1
14	幌別小学校グラウンド	中央町6丁目19-1
15	西公園	＊ 3丁目10-1
16	中央公園	＊ 3丁目21-1
17	北公園	＊ 5丁目20
18	緑ヶ丘公園	＊ 7丁目30
19	東公園	＊ 1丁目13
20	柏木公園	柏木町1丁目28
21	富士2号公園	富士町5丁目7
22	富士1号公園	＊ 7丁目1-8
23	幌別西小学校グラウンド	片倉町5丁目15-4
24	西陵中学校グラウンド	＊ 5丁目12-1
25	新川公園	新川町3丁目7-14
26	かえで公園	＊ 4丁目無
27	桜木公園	桜木町4丁目6
28	のぞみ公園	桜木町2丁目
29	青葉小学校グラウンド	青葉町3丁目3
30	登別市総合体育館駐車場	若山町2丁目26
31	緑陽中学校グラウンド	富岸町1丁目11
32	富岸小学校グラウンド	富岸町2丁目7-11
33	くさぶえ公園	新生町3丁目14
34	ことぶき公園	＊ 1丁目24
35	なかよし公園	＊ 4丁目3
36	わらべ公園	＊ 2丁目15
37	樺の木公園	栄町1丁目4-1
38	めばえ公園	若草町4丁目4
39	のびのび公園	＊ 4丁目20
40	さわやか公園	＊ 2丁目10
41	めぐみ公園	＊ 2丁目32
42	若草1号公園	＊ 3丁目11
43	若草公園	＊ 1丁目2
44	若草小学校グラウンド	＊ 1丁目1-2
45	鶯別小学校グラウンド	＊ 4丁目36-1

46	鶯別中学校グラウンド	若草町4丁目36-2
47	わかば公園	＊ 2丁目
48	宝蘭自動車学校練習場	美園町4丁目23
49	美園町5丁目広場 (児童センター)	＊ 5丁目36
50	市民研修センターグラウンド	鉾山町8
51	市民会館駐車場	富士町7丁目33

●収容避難所 (屋内)

1	カルルス婦人研修の家	カルルス町27-1
2	登別温泉公民館	登別温泉町17
3	登別温泉小学校	＊ 184
4	登別温泉中学校	＊ 123
5	登別温泉保育所	＊ 92
6	老人憩の家泉和園	＊ 153-1
7	老人憩の家白樺の家	中登別町152
8	登別公民館	登別東町2-12-2
9	老人憩の家明和園	＊ 2-21-1
10	登別児童館	＊ 4-19-2
11	老人憩の家汐見の家	＊ 4-38
12	婦人センター	＊ 3-7
13	老人憩の家翠の家	＊ 5-13-6
14	登別中学校	登別本町1-1-1
15	老人憩の家美善の家	＊
16	登別東青少年会館	＊ 1-18-1
17	登別小学校	＊ 3-25-2
18	富浦婦人研修の家	富浦町1-46-4
19	老人憩の家寿の家	＊ 1-無番地
20	富浦児童館	＊ 1-52
21	老人憩の家すずらんの家	幸町5-27-4
22	札内小中学校	札内町73
23	老人憩の家階楽園	＊ 73-1
24	幌別東小学校	幌別町8-16
25	老人憩の家東寿園	＊ 7-18-1
26	老人憩の家永和園	＊ 3-18-2
27	鉄南ふれあいセンター	＊ 3-17-4
28	幌別児童館	幌別町4-10-3
29	東団地集会所	＊ 8-12
30	老人憩の家千才福寿園	千才町101-1
31	老人憩の家千才の家	千才町4-6-3
32	幌別中学校	千才町3-2
33	幌別小学校	中央町6-19-1
34	登別青少年会館	＊ 5-21-12
35	老人憩の家静和園	＊ 5-13-7
36	老人憩の家三寿園	＊ 3-10-1
37	常盤婦人研修の家	常盤町2-34-1
38	老人憩の家常盤の家	＊ 3-26-1
39	老人憩の家百寿の家	＊ 2-35-1
40	柏木婦人研修の家	柏木町4-24-8

41	老人憩の家柏木の家	柏木町4-31
42	老人憩の家こぶしの家	＊ 4-24-11
43	柏木集会所	＊ 1-28
44	富士会館	富士町7-2-1
45	富士幼稚園	＊ 7-1-1
46	富士保育所	＊ 7-2-1
47	老人憩の家相生の家	＊ 1-1-4
48	老人福祉センター	＊ 7-11-1
49	幌別西小学校	片倉町5-15-4
50	西陵中学校	＊ 5-12-1
51	老人憩の家梅の木の家	＊ 3-14-1
52	新川婦人研修の家	新川町4-15-11
53	老人憩の家むねの木の家	＊ 3-6-30
54	老人憩の家緑寿の家	緑町1-3
55	桜木婦人研修の家	桜木町2-18-1
56	老人憩の家桜木の家	＊ 2-19
57	市民研修センター	鉾山町8
58	登別市総合体育館	若山町2-26
59	老人憩の家あかしの家	＊ 2-9-2
60	緑陽中学校	富岸町1-1-11
61	富岸小学校	富岸町2-7-14
62	富岸青少年会館	＊ 2-11-1
63	老人憩の家富久寿園	＊ 1-3-2
64	栄婦人研修の家	栄町2-7-5
65	老人憩の家共和園	＊ 1-10
66	老人憩の家栄楽園	＊ 4-24-3
67	富浜児童館	＊ 2-18-4
68	鶯別中学校	鶯別町4-36-2
69	鶯別小学校	＊ 4-36-1
70	鶯別公民館	＊ 3-3-4
71	鶯別青少年会館	＊ 4-36-1
72	老人憩の家恵和園	＊ 4-36-11
73	老人憩の家双和園	＊ 1-26-2
74	鶯別児童館	＊ 1-36
75	千代の台集会所	新生町3-13-1
76	老人憩の家希望の家	＊ 5-23-21
77	若草小学校	若草町1-1-2
78	若草幼稚園	＊ 2-11
79	若草婦人研修の家	＊ 2
80	美園婦人研修の家	美園町4-8-1
81	老人憩の家光和園	＊ 5-15-4
82	老人憩の家旭ヶ丘三恵園	＊ 4-8-1
83	美園児童センター	＊ 5-36-3
84	老人憩の家桜美園	上鶯別町117-26
85	市第二庁舎	中央町6-11
86	市民会館	富士町7-33

郵便番号と集配区域が 10月5日から変わります

登録郵便局から

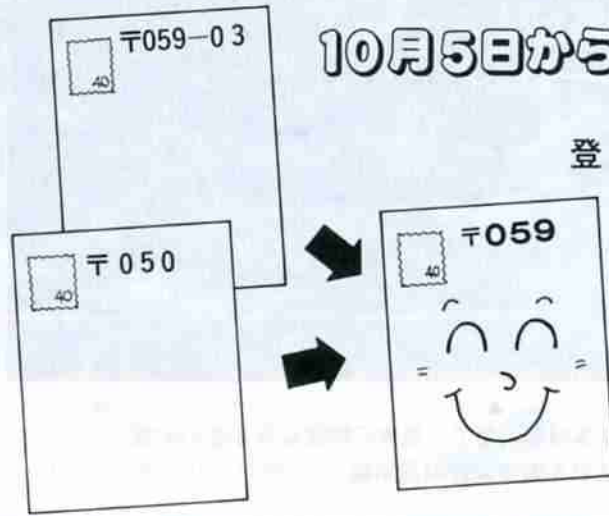

現在の郵便番号050と059
103が、十月五日から059の
三けたに変わります。
また、現在東宝蘭局で受け持っ
ている警別・若草・美園・上警別
地区の集配業務が同日から登録郵
便局で行われることとなります。

これは、登録郵便局の新局舎完
成に伴うもので、郵便番号・集配
業務の一元化によって、郵便物の
運送解消が図られるほか、警別・
若草・美園・上警別地区では市内
特別郵便物が利用できるような
ります。
なお、郵便番号変更区域の皆さん
には、「郵便番号変更のお知らせ」
ハガキが一世帯当たり約二十枚
無料で配付されます。
※詳しくは、登録郵便局にお問い
合わせください。(TEL 52200)

ご利用ください 雇用促進の各種制度

地域雇用開発助成金

労働者では、地域の雇用促進の
ため「地域雇用開発助成金制度」
を設けました。
対象は、事業所を五百万円以上
かけて新増設し、地元の求職者を
職業安定所の紹介で常用雇用した
事業主の方です。制度には、地域
雇用奨励金と地域雇用特別奨励金
があります。事業主の方は、ご活
用ください。

- ▽地域雇用奨励金 事業所の新増
設後、1年から3年間雇用した
労働者にかかる賃金の4分の1
から3分の2を助成
- ▽地域雇用特別奨励金 雇用した
労働者が5人以上の場合、その
人数と新増設の費用に応じて、
一定の金額を助成
- ▽問合せ先 室蘭公共職業安定所
(TEL 0143-2311255)
または、市役所労政課 (TEL 52
111内線263)

防犯協会功労者(団体)表彰 当市で三個人・一団体が受賞

防犯協会功労者(団体)表彰
は、少年非行防止、防犯パトロ
ールなど、長年にわたって防犯
活動に寄与された方に贈られる
ものです。
六十一年度までの実績から、
当市では、次の方がが受賞さ
れました。

- ▽札幌方面防犯団体連合会表彰
三井松雄さん(警別町1丁目)
- ▽室蘭・登録防犯協会連合会表彰
宮城キエさん(登録東町2丁
目)
- 久保秀男さん(警別町6丁目)
- 緑ヶ丘町内会

戦没遺族の皆さんへ

市では、今年の戦没者追悼式を9
月28日に行う予定です。
住所や氏名を変更した方、新たに
転入された遺族の方は、お早めにご
連絡ください。
▷連絡先 社会課 (TEL 52111内
線296)

平和を祈って慰とうを

原爆の日・終戦記念日

8月6日は広島市、8月9日は長
崎市の原爆の日です。
当市では、原爆死没者のめい福と
世界恒久平和を祈念して、一分間の
サイレンを吹鳴します。当日は、皆
さんの敬けんな黙とうをお願いしま
す。

- 8月6日…午前8時15分から1分
間 (広島市原爆死没者慰霊式と平
和祈念式)
- 8月9日…午後11時2分から1分
間 (長崎市原爆犠牲者慰霊平和祈
念式典)
- 8月15日…正午から1分間 (戦没
者を追悼し平和を祈念する日)

道政モニターを 募集します

募集します

道政モニターを募集します。
道では、道民の方から道政に関
する意見・要望などを聴き、この
声を施策に反映させるため、次の
とおり道政モニターを募集します。
○9月1日現在、70歳以上の方で
60年9月2日から61年9月1日
までの間に転入された方
い方を除く)

- ▽対象者
- 9月1日現在、70歳以上の方で
60年9月2日から61年9月1日
までの間に転入された方
い方を除く)
- ▽応募資格 道内に居住する満20
歳以上の方(ただし、公務員、
各地方公共団体の議会議員を除
く)
- ▽モニターの内容
- 道政についての意見、要望など
を提出する。
- 道の本庁、支庁が招集する会合
に出席して直接意見を述べる。
- ▽応募期間 委嘱の日から63年3
月31日まで
- ▽募集人数 4名
- ▽応募方法 ハガキに氏名、性別、
生年月日、住所、電話番号、職
業を明記して、胆振支庁広報渉
外係(〒051 室蘭市幸町9
-11)に送付ください。
- ▽応募締切り日 8月8日(8日
付けの消印有効)
- ▽問合せ先 胆振支庁広報渉外係
(TEL 0143-2219131)

年金相談所を 開設します

開設します

申請を忘れずに

敬老年金の受給

毎年九月に市では、七十歳以上
の方に長寿のお祝いとして敬老年
金をさし上げていますが、新たに
受給対象となる方は申請が、

- ▽問合せ先 室蘭地域雇用能力開
発室 (TEL 0143-451818
9) または、市役所労政課 (TEL
52111内線263)
- 室蘭社会保険事務所では年金相
談所を開設し、厚生年金・社会保
険・国民年金など、年金全般にお
たり相談をお受けします。
六十一年度四月から実施されてい
る新年金制度のことなど、この機
会に一度、あなたの年金について
ご確認ください。
- ▽日時 8月20日(木) 午前10時
～午後3時

委託訓練制度

室蘭地域雇用能力開発室では、

富浦墓地行き

無料墓参バスを運行します

8月13日～16日

市では、お盆の時期に市内の3地区（上驚別・若草・幌別）から富浦墓地まで、貸切り無料墓参バスを運行します。

駐車場、運行時刻をお確めのうえご利用ください。

問合せ先 保健衛生課 (TEL) 2111内線248

[バス運行時刻]

上驚別・驚別地区～富浦墓地

発	着	時刻	バス名	時刻	着
トヨタ上驚別寮	富浦墓地	10:00	13:00	11:30	14:30
松木商店	市役所入口	10:02	13:02	11:36	14:36
驚別中学校前	幌別本町前	10:06	13:06	11:37	14:37
驚別小学校前	あかしや団地バス停前	10:07	13:07	11:42	14:42
東 驚 別	開発局前	10:08	13:08	11:44	14:44
はまなす団地	高 岸	10:09	13:09	11:45	14:45
帝国酸素	西 岸	10:11	13:11	11:47	14:47
高 岸	帝 国 酸 素	10:13	13:13	11:49	14:49
発 局 前	はまなす団地	10:15	13:15	11:51	14:51
あかしや団地バス停前	東 驚 別	10:16	13:16	11:52	14:52
幌別本町前	驚別小学校前	10:18	13:18	11:53	14:53
市役所入口	驚別中学校前	10:23	13:23	11:54	14:54
富浦墓地	松木商店	10:24	13:24	11:58	14:58
	トヨタ上驚別寮	10:30	13:30	12:00	15:00

若草・幌別地区～富浦墓地

発	着	時刻	バス名	時刻	着
上驚別入口	富浦墓地	10:00	13:00	11:35	14:35
旭ヶ丘団地	千歳4丁目	10:01	13:01	11:45	14:45
若草入口	市民プール	10:02	13:02	11:46	14:46
若草中央	電報電話局前	10:03	13:03	11:49	14:49
緑ヶ丘団地	みゆき旅館前	10:04	13:04	11:50	14:50
千代の台団地	阪井商店前	10:05	13:05	11:53	14:53
新生町1丁目	登別大谷高校前	10:06	13:06	11:55	14:55
新生町2丁目	緑町2丁目(津村商店)	10:07	13:07	11:56	14:56
富浦小学校	桜木団地	10:08	13:08	11:57	14:57
道南バス若山営業所	総合体育館前	10:09	13:09	12:00	15:00
総合体育館前	道南バス若山営業所	10:10	13:10	12:01	15:01
桜木団地	富浦小学校	10:13	13:13	12:02	15:02
緑町2丁目(津村商店)	新生町2丁目	10:14	13:14	12:03	15:03
登別大谷高校前	新生町1丁目	10:15	13:15	12:04	15:04
阪井商店前	千代の台団地	10:17	13:17	12:05	15:05
みゆき旅館前	緑ヶ丘団地	10:20	13:20	12:06	15:06
電報電話局前	若草中央	10:21	13:21	12:07	15:07
市民プール	若草入口	10:24	13:24	12:08	15:08
千歳4丁目	旭ヶ丘団地	10:25	13:25	12:09	15:09
富浦墓地	上驚別入口	10:35	13:35	12:10	15:10

幌別・登別地区～富浦墓地

発	着	時刻	バス名	時刻	着
登別高校	富浦墓地	10:00	13:00	11:25	14:25
幌別西小学校	登別小学校前	10:00	13:00	11:27	14:27
市民会館	登別中学校前	10:01	13:01	11:28	14:28
ホームストア幌別店	登 別	10:02	13:02	11:29	14:29
社宅十字街	登別駅前	10:03	13:03	11:30	14:30
フードセンター前	富浦バス停前	10:04	13:04	11:35	14:35
幌別小学校	すずらん団地	10:05	13:05	11:37	14:37
東小学校	幸町3丁目	10:08	13:08	11:38	14:38
ゾーダー工場前	三洋工業前	10:09	13:09	11:40	14:40
三洋工業前	ソーダー工場前	10:10	13:10	11:41	14:41
幸町3丁目	東小学校	10:12	13:12	11:42	14:42
すずらん団地	幌別小学校	10:13	13:13	11:45	14:45
富浦バス停前	フードセンター前	10:15	13:15	11:46	14:46
登別駅前	社宅十字街	10:20	13:20	11:47	14:47
登 別	ホームストア幌別店	10:21	13:21	11:48	14:48
登別中学校前	市民会館	10:22	13:22	11:49	14:49
登別小学校前	幌別西小学校	10:23	13:23	11:50	14:50
富浦墓地	登別高校	10:25	13:25	11:50	14:50

牛乳をテーマに
作文と料理を募集

北海道牛乳普及協会では、牛乳への関心を高めようと、次のとおり牛乳をテーマにした作品を募集します。

◎作文の部

▽対象 小学生、中学生
▽題名 牛乳をテーマにしたもので題は自由

▽応募作品 4百字詰原稿用紙で小学4年生までは2〜3枚、5年生以上は3〜4枚（学校名、学年、氏名、年齢、住所、題名を明記）

▽締切日 9月30日（30日付けの消印有効）

◎料理の部

▽対象 高校生以上の方
▽内容 牛乳、乳製品を利用したアイデア料理

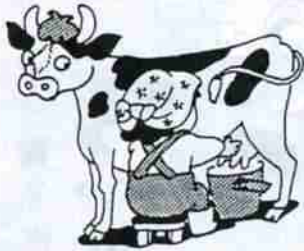

▽応募作品 応募用紙は任意で、料理名、材料名、材料費（2千円以内）、分量（4人分）、作り方、所要時間を記入してください。また、合わせて住所、自宅の電話番号、氏名、年齢、料理名を記入してください。（学生の方は学校名を記入）

▽締切日 9月24日（24日付けの消印有効）

*応募作品の提出・お問合せは、北海道牛乳普及協会へ（〒0660 札幌市中央区北3条西7丁目・酪農センター2F、TEL 011-222-2102、3）

公民館講座
コーヒーのおいしい
入れ方教室

コーヒードのおいしい入れ方を知りたい、この講座ではコーヒードの焙煎から行います。本格派志向の方は、ぜひご参加ください。

▽日時 8月19日（水）

▽登別地区 午前10時〜正午
▽登別温泉地区 午後2時〜4時
▽場所・定員 登別地区：婦人センター・20名
登別温泉地区：登別温泉公民館・15名

▽講師 美鈴コーヒード
▽費用 材料費として1人300円
▽用意するもの 筆記用具、エブ

参加申込みは、8月10日から受け付けし、定員になり次第締め切ります。

▽申込み先 札幌市教育課（TEL 1100）
▽問合せ先 市社会教育課（TEL 9355）

たんぼぼ
読み聞かせの会

たんぼぼ読み聞かせの会は、子供たちに本のおもしろさを伝えようと、活動しているグループです。活動は、幼児を中心に絵本の読み聞かせを行ったり、人形劇を演じます。興味のあるお母さんは、

▽申込み方法 8月10日まで、登別地方高等職業訓練校に申し込みにください。定員になり次第締

職業訓練校で
ワープ講座

登別地方高等職業訓練校では、次のとおりワーププロセッサ講座を開講します。

▽日時 8月17日、28日（土曜、日曜を除く毎日）／午後6時30分〜9時30分

▽対象・定員 市内にお住まいの方（高校生を除く）、8名

▽受講料 2万円

▽申込み方法 8月10日まで、登別地方高等職業訓練校に申し込みにください。定員になり次第締

祭の企画に
参加しませんか

第4回大地の祭典

九月十二日、十三日の両日、札内町で第4回大地の祭典が開催されます。

実行委員会では、この祭典でのイベント企画を市内に住む若い方に立ててもらおうと、次のとおりイベント企画委員を募集します。

▽対象 市内にお住まいの18歳以上、30歳未満の方

▽申込み期限 8月10日

▽申込み・問合せ先 大地の祭典実行委員会（TEL 4331・労働福祉センター内）

市民啓蒙

ふれあう心の合言葉

一、親切をつくしきまりを守って、明るく住みよいまちをつくりましょう。

地元選手の応援におこしく下さい



62. 全国高校総体・バドミントン選手権大会

▷競技日程 8月2日～6日

▷会場 日本工学院、総合体育館、登別大谷高、観別小、観別西小

※会場におこしの際は、スリッパをご用意ください。

(母親学級日程)

月日	9月1日	9月4日	9月8日	9月11日	9月17日	
担当	産婦人科医	小児科医・栄養士	歯科医	保健婦	保健婦	
内容	●妊娠中の生理と分娩経過 ●妊娠中の保健(映画)	●新生児の生理 ●児の発育 ●育児の考え方 ●妊娠中の栄養 ●食事のとり方	●妊娠中の衛生 ●歯に関する知識	●赤ちゃんのお風呂の入れ方 ●産後の生活と家族計画	●妊婦体操 ●分娩の準備 ●児の準備	

母親学級

母親とされる方のために、妊娠中の生理や分娩の経過、産後の

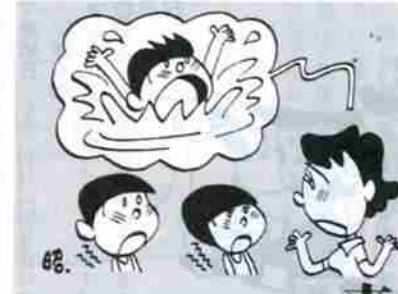

■ 子供の水難事故 ■

事故の六割が夏に発生

昨年一年間で「水の犠牲」になつた中学生以下の子供は四百六十九人。このうち、夏の間に六割近い二百六十七人が生命を落としています。
子供を水の事故から守るために、次のようなことに注意しましょう。
○子供の水難事故の六割以上が、子供たちだけで出かけた際に発生しています。子供の水泳や水

遊びには、必ず保護者が同伴しましょう。
○家の近くの危険な場所を再点検し、安全策のとられていない所は、その管理者に申し入れをしましょう。
○雨が降つた後は、川の水かさが増すばかりでなく、水の流れも速く危険です。子供が近づかないよう注意しましょう。

生活などについて講話、実習を行います。
妊娠にともなう不安の解消や出産に向けての準備にお役立てください。

保健衛生課へ。(TEL)2111内線250)

短期人間ドックを

ご利用ください

ヘルスバイオニータウン事業

市では、皆さんの健康管理に役立てていただくため、短期人間ドック(日帰り)の助成事業を次のとおり実施しています。

3カ月検診

▽内容 医師による診察、計測、生活指導、栄養指導
▽日程 8月27日 警別公民館(警別地区)
8月28日 鉄南ふれあいセンター(観別地区)

▽対象者 国民健康保険に加入している方で、次の各号に於てはまる方
○満35歳から68歳までの方
○保険税を納期限までに納めている方(納税組合加入者や分割納付の方法で納めている方も含みます)

▽受付時間 正午～午後0時15分
▽対象児 62年5月出生児

○現在、入院または定期的通院をしない方(歯科を除く)

▽用意するもの 母子健康手帳、バスタオル

▽受診料 成人病健診コース：2万5千円
総合健診コース：3万5千円

▽対象児 62年5月出生児

※なお、この受診料のうち、市では各コースとも1万7千5百円を負担します。

▽用意するもの 母子健康手帳、バスタオル

成人病健診コース：2万5千円
総合健診コース：3万5千円

▽対象児 62年5月出生児

現在、入院または定期的通院をしない方(歯科を除く)

▽用意するもの 母子健康手帳、バスタオル

成人病健診コース：2万5千円
総合健診コース：3万5千円

▽対象児 62年5月出生児

現在、入院または定期的通院をしない方(歯科を除く)

▽用意するもの 母子健康手帳、バスタオル

成人病健診コース：2万5千円
総合健診コース：3万5千円

▽対象児 62年5月出生児

現在、入院または定期的通院をしない方(歯科を除く)

電子郵便のご利用を

電子郵便は、郵便の送達にファクシミリを利用した新しい郵便システムです。お引き受けしたメッセージを、そっくり、そのまま、あて先の郵便局へ送信し、速達便で受取人にお届けします。電報と同様に全国どこでも当日中に、お届けできます。ぜひ、ご利用ください。

献血にご協力を

夏場を迎え、交通事故や労働災害など血液の使用が増加する時期となりました。現在のところ血液の代用品はなく、私達は献血で互いに助け合うほかありません。次の日程で、街頭での献血を行います。皆さんのご協力をお願いします。

▽日時 8月10日(月) 午前10時～正午
▽場所 登別パラダイス前

▽申込み方法 国民健康保険の保険証、印章を持参のうえ、市役所健康保険係または各支所窓口で申し込みください。

▽問合せ先 健康保険係(TEL)2111内線244)

不用品ダイヤル市



⑤2111 内線257

おわけします(売り)

コタツ、学習机(木製イス付)、コンビラック、ベビーカーシートラック、冷蔵庫、もちつき器、ピアノ、ドラム一式、リヤカー、バイク(50cc)、石油温水器、電気ミシン、和文タイプ、ミニバイク(50cc)

ゆずってください(買い)

二段ベット、コタツ、整理タンス、ベビーカー、電子レンジ、女子用自転車(16、22、23、24インチ)男子用自転車(14、16、22、24インチ)、ホームタンク(90ℓ・平形400ℓ)、スクーター、夏タイヤ(165-13)、温水式シャワー、椅子式アンマ器、子供用鉄棒(室内用)

